

Erogare le 'Borse di studio' della Cassa Edile del Molise

Premiati 142 studenti che si sono distinti nell'anno scolastico 2014/2015

La Cassa Edile del Molise, provvederà sabato 30 luglio alla consegna di 142 borse di studio ai figli dei lavoratori, dipendenti di imprese edili iscritte all'Ente, che si sono distinti durante il precedente anno accademico/scolastico. Nel corso della manifestazione, che si svolgerà nella Sala conferenze della Scuola Edile del Molise, verrà consegnato agli studenti un attestato di merito unitamente alla "Borsa di Studio" vera e propria, rappresentata da un assegno che va da un massimo di 1.033,00 euro lordi (corso di laurea magistrale) ad un minimo di 155,00 (Scuola Media Inferiore), per un totale complessivo di 41.260,00 euro.

Dopo circa 20 anni dall'ultima premiazione pubblica, dal 2016 (anno scolastico 2014-2015), il Consiglio di Amministrazione della Cassa, Presidente Giovanni Bucchi (ANCE) e Vicepresidente Massimiliano Rapone (Filca-CISL), ha scelto ripristinare l'Evento incontrando direttamente gli studenti meritevoli, e le loro famiglie, con il chiaro intento di intessere con loro un rapporto diretto, nella consapevolezza di partecipare alla formazione di quella che sarà nuova classe dirigente ed imprenditoriale del Paese.

Le Borse di Studio rappresentano una sola delle tante prestazioni erogate in favore di lavoratori ed imprese edili ma, per quanto le Casse Edili siano ben conosciute dagli addetti del settore, è naturale che in molti si chiedano cosa in realtà esse siano.

A voler sintetizzare si tratta di enti paritetici di muta assistenza ai lavoratori dell'edilizia. Sono amministrate in egual rappresentanza dagli imprenditori, iscritti all'Associazione Nazionale Costruttori Edili (ANCE) aderente a Confindustria, e dalle sigle sindacali CGIL-CISL-UIL settore edilizia (FILLEA-FILCA-FENEAL). Il Presidente (legale rappresentante) è un imprenditore, mentre il Vice-



Un'occasione per conoscere la realtà degli Enti Paritetici di muta assistenza ai lavoratori dell'edilizia

presidente è un esponente dei Sindacati, però -come dovrebbe sempre essere in un mondo perfetto o perfettibile- il potere di firma, quindi il dare atto ad ogni attività delle Casse, deve sempre essere a firma congiunta.

Le più "antiche" furono fondate agli inizi del XX secolo, in quelle realtà sociali particolarmente sensibili alle problematiche del complesso comparto dell'edilizia. Successivamente fu previsto nel Contratto Collettivo Nazionale Edilizia Industria che in ogni provincia italiana se ne istituisse una: nel Molise, saggiamente, alla luce del bacino di utenza, si optò da sempre (era il 1975) per una sola Cassa Regionale.

Il principio fondante è quello di garantire agli addetti dei cantieri edili tutta una serie di assistenze e tutele (contrattuali o extracontrattuali) che, la discontinuità del rapporto di lavoro, condizionato dalla durata di un appalto e dall'inclemenza delle stagioni, altrimenti non consentirebbe. Attraverso le Casse, ovviamente grazie ai contributi versati dagli iscritti (imprese ed operai) che diventano automaticamente coloro che ne beneficiano, è possibile far percepire, a tutti gli aventi diritto, 13° e 14° mensilità (altrimenti rateizzate in busta paga), un premio annuo di Anzianità Professionale Edile, equivalente agli scatti di anzianità che i lavoratori discontinui non maturano, e tanti altri benefici quali integrazione al trattamento economico per malattia ed infortunio alle



imprese, ed agli operai rimborsi per protesi odontoiatriche, acustiche, ortopediche, ticket sanitari, cure termali, contributi per acquisto o ristrutturazione prima casa, sussidi funerari e per assistenza fiscale. Un'attenzione particolare è rivolta alle nuove generazioni: giocattoli per la Befana, materiale scolastico per gli alunni delle elementari, Colonie Marine ed infine le Borse di Studio.

Non è da trascurare che il rispetto e l'applicazione di molti degli articoli contenuti nel Contratto Collettivo sono possibili proprio grazie all'esistenza delle Casse Edili, che fungono da esecutori o da riscuotitori.

Con l'evolversi delle legislazioni, poi, riguardante il mercato del lavoro, le Casse Edili sono divenute importanti protagoniste nell'emissione dei DURC (documento unico regolarità contributiva rilasciato congiuntamente ad INAIL e ad INPS) relativamente, però, solo alle imprese del settore edile.

Tutt'altro, quindi, che un "inutile carrozzone", bensì un Ente attivo, presente sul territorio e vicino alla classe operaia ed alle sue esigenze nonché alle ditte associate.

Missione questa particolarmente rilevante in un periodo come l'attuale, contraddistinto da una profonda crisi economica. A conferma di ciò sono in atto tutta una serie di iniziative intraprese a livello centrale per "sprovincializzare" le Casse Edili con la realizzazione di banche dati nazionali, le quali consentano di rendere sempre più fruibili e gestibili i dati locali in una rete di rapido scambio di informazioni. Insomma un processo che possa agevolare gli iscritti, sia nel ricevere prestazioni personali, che nel beneficiare della velocizzazione delle procedure di controllo sulle regolarità contributive, a tutto vantaggio delle aziende virtuose. P.G.

Antonia De Socio Neo dottoressa in Medicina e Chirurgia

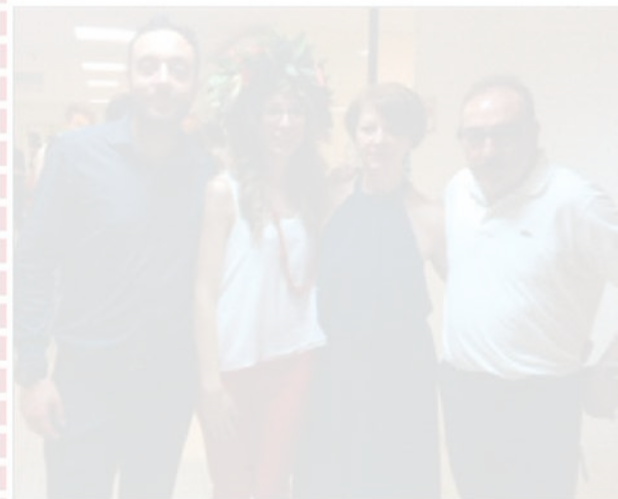

Ci sono tre persone che, fra Toro e San Giovanni in Galdo, hanno un buon motivo per festeggiare. Sono Bartolomeo, Incoronata e Salvatore, rispettivamente papà, mamma e fratello della neo dottoressa Antonia De Socio che ieri ha tagliato un traguardo di grande prestigio. Presso l'Università degli Studi del Molise ha conseguito la Laurea Magistrale in Medicina e Chirurgia, tesi di laurea in Reumatologia: "Studio descrittivo delle principali malattie reumatiche osservate presso un ambulatorio di Reumatologia di recente istituzione". Una laurea da 110 e Lode così come meritava per tutto l'impegno che ha profuso per arrivare a questo risultato. Auguri ad Antonia De Socio, dai nonni Palma e Giovanni Antonio, da tutto il resto della famiglia e dagli amici di Toro e San Giovanni in Galdo.

L'ELENCO DEI PREMIATI

Università Laurea Magistrale

Andrea Celiento
Ilaria Ciaramella
Stefano Di Bona
Floriana Evangelista
Davide Forte
Veronica Griguoli
Veronica Miele
Serena Porfirio
Concetta Sallustio
Micaela Santilli

Università

Erica Boccardi
Diana Cancelliere
Federica Caravatta
Natalina Corbo
Simone D'alexandro
Miriam D'alexandro
Stefania De Caprio
Lorena Di Nardo
Cinzia Di Salvo
Alexa Fantini
Tonia Felice
Claudia Ferrante
Federica Licameli
Fiorella Maiorano
Valentina Malorni
Vanessa Ricciuti
Nicola Rocchia
Milena Ruggi
Katia Spina
Giovanna Testa
Mara Vasile

Scuola Superiore

Matteo Adducchio
Sara Calabrese

Priscilla Caponigro

Siria Cipullo
Marica Coletta
Michele Colonna
Clara Cristofano
Veronica Cristofano
Andrea D'angelico
Luana D'aversa
Martina D'aversa
Francesco D'elia
Daniela D'ettore
Jacopo De Cristoforo
Simone Del Papa
Valentina Di Bona
Alessia Di Criscio
Monia Di Criscio
Giusy Di Florio
Michael Di Florio
Sara Di Giacomo
Giulia Di Maria
Danilo Di Pilla
Gioele Di Renzo
Federico Di Salvo
Giovanna Doganieri
Ilaria Esposito
Gianfranco Felice
Alessandra Ferrante
Marco Forte
Davide Gualtieri
Danilo Iacampo
Delia Iafelice
Jamira Iafrancesco
Mariasaria Iuliani
Chiara Izzi
Lorena Maiorano
Raffaella Manetti

Taulant Metushi

Carmen Mignogna
Sabrina Muttillio
Riccardo Narducci
Vincenzo Pagliuca
Domenico Parrillo
Roberta Petrecca
Giovanni Picanza
Raffaello Pilone
Gabriella Pinto
Ciro Pirozzi
Aurora Porfirio
Debora Pozzuto
Beatrice Ricci
Lucrezia Ricci
Benedetta Ricciuti
Giovanni Rosa
Sergio Rosa
Marco Rosa
Gianluca Rosa
Antonio Scarselli
Marco Scarselli
Lorenzo Serafini
Gaetana Spallone
Simona Spina
Andrea Ursillo
Francesca Varanese
Vanessa Vasile

Scuola Media Inferiore

Maria Concetta Battista
Stefano Bavota
Alice Cianchetta
Fatima Cipullo
Domenico Coccagno
Valentina Cocco

Daniele Colonna
Veronica Creopolo
Nicholas Cristofano
Giovanni Cristofano
Gaia D'alexandro
Simone D'amico
Swami De Cesare
Sara Di Cesare
Vanessa Di Florio
Danilo Di Florio
Giada Di Stasi
Gianluca Eremita
Ludovica Felice
Angelo Fusaro
Aurora Giaccio
Anastasia Giorgetti
Paola Gualtieri
Sara Gualtieri
Giulia Gualtieri
Mariateresa Iapaolo
Carla Izzi
Giulia Lisella
Maria Loffreda
Martina Lombardi
Jacopo Longo
Letizia Malorni
Alessia Manetti
Luca Narducci
Martina Niro
Michele Palermo
Francesca Paventi
Giada Petrarca
Raffaello Pizzacalla
Livio Pizzacalla
Federica Rucci
Antonietta Russo
Roberta Sabetta
Emanuele Saia
Lorenzo Serafini